N°1

Aujourd'hui

Mercredi 19 mai 1982
Heure : 07 h 00
Ville : Cagnes sur Mer (06)

INFO NAISSANCE

gazette

Aujourd'hui, un événement exceptionnel !

la naissance de CHARLOTTE

Info

*35è **Festival** de Cannes - **Malouines** : début de la bataille de reconquête de l'archipel par les britanniques - **L'actrice Sophia Loren** est arrêtée à l'aéroport de Rome et immédiatement incarcérée (pour 17 jours) à la prison de Caserte, en Italie, pour un "oubli fiscal" - **Après 32 ans** d'absence, American Airline réouvre une ligne vers l'Europe (Dallas - Londres) - "**Cambodia**" de Kim Wilde est n°1 au Hit Parade français - **Numéros gagnants** du Loto : 02-09-12-14-19-24 -- 01*

Ephéméride

1565 Début du siège de Malte par les Turcs, qui échouera devant la vaillance des défenseurs sous les ordres de Jean de la Valette (qui donnera son nom à la future capitale de Malte)
1798 Toulon : départ de l'expédition de Bonaparte à la conquête de l'Égypte
1802 France : Bonaparte, Premier consul, crée l'ordre de la Légion d'honneur, pour récompenser les services militaires et civils.
1890 Naissance d'Ho Chi Minh
1921 Naissance de Daniel Gélin
1925 Naissance de Malcom X
1926 Naissance de Fernand Raynaud
1952 Naissance de Grace Jones
1968 Paris : déclaration importante du général de Gaulle en pleine crise étudiante et sociale: "La réforme oui, la chienlit, non"
1974 Valéry Giscard d'Estaing est élu Président de la République française (50,80%)
1976 France : Premier tirage du Loto national
1994 Décès de Jacqueline Kennedy Onassis, ex-épouse du Président John Kennedy
1982 L'actrice Sophia Loren est incarcérée 3 semaines à la prison de Caserte, en Italie, pour un "oubli" fiscal de 3.800 Euro

15 jours et déjà coquette

15 ans après, avec ma cousine Marine

Les premières réactions

La maman :
C'est mon bébé !
Le papa :
Que ça a été dur !
La famille :
Qu'il est beau ce bébé !
Les amis :
Quelle ressemblance !

Finances

Bonne nouvelle. Pour fêter la naissance de bébé, le ministre des finances en personne vous offre une réduction d'impôt. En effet, selon votre situation de famille, bébé va vous apporter une demi-part ou une part de plus pour le calcul de votre quotient familial. ■

Météo

Que du bonheur pour les prochaines années !

© Copyright Info Naissance

Mercredi 19 mai 1982

Naissance de Charlotte Carlessi

Les natifs du mercredi sont généralement des sujets intelligents qui se lient facilement et brillent dans la conversation. Ce qui les destine souvent aux métiers du commerce. Ils sont charmeurs

Informations du jour :

35è Festival de Cannes - **Malouines** : début de la bataille de reconquête de l'archipel par les britanniques - **L'actrice Sophia Loren** est arrêtée à l'aéroport de Rome et immédiatement incarcérée (pour 17 jours) à la prison de Caserte, en Italie, pour un "oubli fiscal" - **Après 32 ans** d'absence, American Airline réouvre une ligne vers l'Europe (Dallas - Londres) - "**Cambodia**" de Kim Wilde est n°1 au Hit Parade français - **Numéros gagnants** du Loto : 02-09-12-14-19-24 -- 01

Vè République
Président : F. Mitterrand
Etats Unis : Ronald Reagan

Année exceptionnelle pour le Champagne

24 juin : **Jean-Loup Chrétien** devient le premier spationaute français, en voyage avec Soyouz

24 février : **naissance** d' **Amandine**, premier bébé-éprouvette français

Signe astrologique chinois : le Chien
Il ne fait jamais faux bond, est honnête et fidèle avec ceux qu'il aime, parfois tourmenté par des soucis permanents

Dicton du jour : Mai sans rose rend l'âme morose - **Fêtes à souhaiter :** Yves (prêtre breton, patron des avocats, des notaires et des huissiers), Duncan, Erwan, Even, Corneille, Ignace, Dimitri - **Chiffre du jour** : 17 - **Couleur** : bleu

Mai vient du latin « maius », nom donné par les Romains en l'honneur de la déesse Maia (déesse de la croissance et de la fécondité). Mois de la renaissance de la nature et de l'amour. Les romains évitaient de se marier en mai car c'était aussi le mois des esprits malins.

Ephéméride du 19 mai

Le 19 mai est le 139e jour de l'année (140e en cas d'année bissextile) du calendrier grégorien.
Il reste 226 jours avant la fin de l'année.

Canada : Jour possible pour la Fête de la Reine, ou la Journée des Patriotes célébrée le lundi précédent le 25 mai.
Turquie et Chypre du Nord : Atatürk'ü Anma (Commémoration d'Atatürk) et Gençlik ve Spor Bayramý (Fête des sports et de la jeunesse).
Viêt Nam : anniversaire de la naissance de Hô Chi Minh.

1802 : Napoléon Bonaparte, alors 1er Consul à vie, crée par Décret l'ordre de la Légion d'honneur pour récompenser les actions civiles et militaires.
1900 : la Grande-Bretagne annexe les îles Tonga
1930 : les femmes blanches obtiennent le droit de vote en Afrique du Sud.
1935 : décès de Lawrence d'Arabie
2008 : Émirats Arabes Unis : la Burj Dubaï devient la plus haute construction humaine toutes catégories confondues en dépassant l'ex-Tour de transmission de Radio Varsovie à 649,70 mètres

Sont né(e)s en 1982 :
Amandine, le premier bébé français « in vitro », Tony Parker, Justine Henin, William, prince héritier de la Couronne d'Angleterre, Chimène Badi

Nous ont quittés en 1982 :
Marcel Camus, Gilles Villeneuve, Romy Schneider, Patrick Dewaere, Henry Fonda, Grace Kelly, Jacques Tati, I. Bergman

Sport, Cinéma, Musique, Littérature 1982

• **Football** : Monaco est champion de France, le Paris SG gagne la Coupe de France. En Espagne, l'Italie devient championne du Monde en battant en finale la RFA 3 à 1
Bernard Hinault remporte son quatrième Tour de France
Keke Rosberg est champion du monde de Formule 1 au volant d'une Williams-Ford
Tennis : Mats Wilander et Martina Navratilova gagnent Roland Garros
Rennes remporte le Challenge de la ville française la plus sportive de l'année
• **Cinéma** : Oscar du meilleur Film à "Les Chariots de feu", du meilleur acteur à Henri Fonda et de la meilleure actrice à Katharine Hepburn (La Maison du lac). "ET" est le film à sensation de l'année. "Mad Max II" revient sur les écrans. "Tootsie" amuse
• **Télévision** : chaque mardi soir, Eddy Mitchell présente "La dernière séance". Diffusions des séries "Fame", "l'Amour du risque", "l'Homme qui tombe à pic", "Arnold et Willy", "Star Trek". Stéphane Collaro lance une émission loufoque "Coco-Boy"
• **Musique** : Jean Jacques Goldman pose les bases d'une longue carrière avec "Il suffira d'un signe". Chagrin d'Amour lance le premier rap avec "Chacun fait c'qui lui plait". Yves Simon chante à Hiroshima. Bécaud chante contre le cancer

Faits marquants de l'année 1982

• Guerre des Malouines entre l'Argentine et la Grande Bretagne, pour un "bout de terre" situé à 15.000 km des côtes anglaises
• En application des accords de Camp David, Israël évacue le Sinaï
• La princesse Grace de Monaco se tue sur une route de la Côte d'Azur
• L'armée israélienne attaque le Liban "pour se protéger"
• L'intégrisme musulman ensanglante la Syrie
• Les paras français débarquent à Beyrouth
• Attentat antisémite de la rue des Rosiers à Paris : 6 morts, 22 blessés
• Andropov prend les reines du Kremlin
• Iran / Irak : guerre "sainte" meurtrière
• Cannes possède un nouveau Palais des Festivals
• Agitation des sikhs en Inde. Emeutes raciales au Sri Lanka
• Première visite officielle d'un président algérien en France
• Airbus présente son nouveau A 310
• Mise en service de l'aérogare Roissy 2
• Deux astronautes russes passent 211 jours dans l'espace
• Pologne : après 11 mois d'emprisonnement, le syndicaliste Lech Walesa est libéré
• Dollar : la hausse s'amplifie. Le gouvernement emprunte à l'étranger pour soutenir le franc
• Le statut de la Corse est contesté

© InfoNaissance 2005 - 2011

Le père Noël est une ordure

Vignette auto

J'ouvre la page web
Info Naissance
musique / cinéma / TV
de **1982**
(lien actif ci-dessous)
www.infonaissance.com/1982.htm

***Ronald Reagan** est président des États-Unis.*

"**Mère Denis**", star de la publicité des laves-linge
Vedette avec sa célèbre phrase « Ch'est ben vrai, cha ! » est connue par plus de 80% des français !

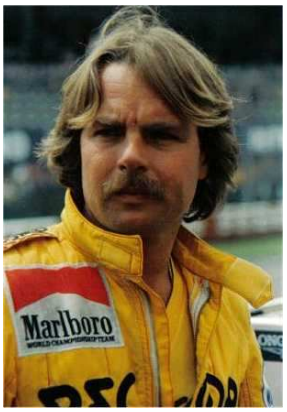

***Keke Rosberg** est champion du monde de Formule 1.*

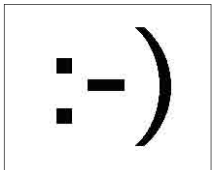

***Scott Fahlman** envoie le premier message d'émotion électronique, en ligne.*

*Sortie du 1er **Rambo**.*

***Mats Wilander** gagne Roland Garros.*

*La **Renault 9** est élue voiture de l'année.*

***L'Italie** remporte la Coupe du Monde de football.*

***Jean-Jacques Goldman** se lance dans une (grande) carrière en "solo".*

***Oscar** du meilleur film.*

Inauguration du nouveau Palais des Festivals de Cannes

© Copyright Info Naissance
Les documents, films et disques présentés sont disponibles chez leurs distributeurs respectifs, sous tous supports : livres / CD / DVD / ...

Cette année là ...

Le journal *coûte 3 francs.*
Il y a *18 millions de téléviseurs en France, dont 11 millions en couleurs. La redevance est à 280 F (NB) et 424 F (couleurs).*
Le SMIC *horaire change 4 fois dans l'année, de 18,62 à 20,29 francs*

1982

L'INCROYABLE GUERRE du bout du monde !

Une incroyable guerre se déroule au bout du monde. Les îles **Malouines** (Falkland) appartiennent à la Grande-Bretagne. Le régime argentin qui, dans une situation économique désastreuse, cherche à redorer son image, envahit et occupe le territoire, le revendiquant comme terre d'Argentine. Margaret Thatcher envoie alors sans délai, une impressionnante armada navale sur laquelle officie le prince Édouard (pilote d'hélicoptère sur l'Invincible), qui part des ports de Grande-Bretagne sous les acclamations de la foule. Au cours de la nuit du 21 mai, les Britanniques débarquent sur les plages sur la côte nord des Malouines avec 4 000 hommes et reconquièrent jour après jour, tout le secteur puis toutes les îles. La défaite des argentins est humiliante, le pouvoir n'y résiste pas, il démissionne.

THE 82 WORLD'S FAIR de Knoxville, Tennessee

L'Exposition Internationale de Knoxville réunit la participation de 22 pays (dont la France), les pavillons de la Chine Populaire, du Pérou (momie "développée") et de l'Égypte (plus de 30 millions de dollars de trésors anciens) recevant la faveur du public (plus de 11 millions de visiteurs). L'amphithéâtre reçut des Orchestres symphoniques ou philharmoniques prestigieux tels ceux de Vienne, Prague, Varsovie, Israël, Atlanta, en plus du Royal Tahitian Dance Company, pour n'en nommer que quelques uns .

L'EMOTION

14 septembre : la princesse Grace Kelly Grimaldi de Monaco décède, victime d'un accident vasculaire cérébral après avoir perdu le contrôle lundi de son véhicule, une Rover V8, sur une route surplombant la principauté. La princesse Stéphanie qui l'accompagnait, est sérieusement blessée.
La nouvelle stupéfie le monde, laissant un vide immense sur ce coin de paradis.
Ancienne star d'Hollywood et mariée au prince Rainier depuis 1956, elle était une princesse rayonnante, mère de trois enfants (Caroline, Albert et Stéphanie), active,
responsable et disponible.

© Copyright Info Naissance

Le film de l'année est incontestablement "E.T", de Steven Spielberg qui, sorti dans 1101 salles aux États-Unis, pulvérise tous les records de recette avec 12 millions de $ en seulement 3 jours d'exploitation - Le récit par Richard Attenborough de la vie de "Gandhi" remporte l'Oscar du meilleur film de l'année. En France, "La Boum II" rencontre un succès similaire au premier opus, qui avait révélé la jeune Sophie Marceau - Très malade, Henry Fonda apprend devant son téléviseur l'attribution de son tout premier Oscar pour sa prestation dans "La maison du lac".

Inauguration de ROISSY 2

28 mars : l'aérogare N°2 de l'aéroport Roissy Charles de Gaulle composée de 4 anneaux ovales est mise en service.
Supplantant peu à peu Orly, l'aéroport inauguré en 1974 devient une plaque tournante de la France (hub) et le plus important d'Europe avec l'installation définitive d'Air France pour les vols vers l'étranger, et de British Airways.

Le fisc italien arrête Sophia Loren

Naturalisée française, les agents du fisc italien arrêtent la star à l'aéroport de Rome, pour des problèmes relatifs à des déclarations litigieuses, accusée de dissimulation de biens et de revenus. L'actrice qui se dit innocente est néanmoins incarcérée à Caserte, en Campanie, pour une durée de trois semaines.

Qui, Quoi en 1982 ?

Billet de 100 francs / Delacroix

Le président de la République française

François Mitterrand, Président du 20 mai 1981 au 17 mai 1995 (réélu le 8 mai 1988)
François Maurice Adrien Marie Mitterrand est né dans une famille catholique et conservatrice de province. Son père, Joseph, était agent d'une Compagnie de Chemins de fer, puis vinaigrier. Il a trois frères (Robert, Jacques et Philippe) et quatre sœurs. En 1940, le sergent Mitterrand est fait prisonnier par l'armée allemande. Après dix-huit mois dans les stalags et deux tentatives infructueuses, il s'évade en décembre et rentre en France. Peu après la libération, il participe au gouvernement des secrétaires généraux voulu par le général de Gaulle avant l'installation du gouvernement provisoire à Paris. En 1947, il devient le plus jeune ministre de France avec le portefeuille des Anciens Combattants dans le gouvernement du socialiste Paul Ramadier. Dans les années qui suivent (années 50), il détient plusieurs portefeuilles ministériels, dont ceux de l'Information, de la France d'outre-mer, du Conseil de l'Europe, de l'intérieur et de la justice. Candidat malheureux en 1965 (contre le général de Gaulle) puis en 1974 (contre Giscard d'Estaing), il triomphe enfin le 10 mai 1981 sous les couleurs du Parti Socialiste, qu'il avait remodelé dans les années 70, pour entamer la plus longue mandature présidentielle de l'histoire (14 ans). Largement réélu en 1988 face à Jacques Chirac, il ne se représente pas en 1995. Considéré comme un véritable maître, en politique, il décède à Paris le 8 janvier 1996, à l'âge de 79 ans. Il repose à Jarnac, en Charente, dans le caveau familial.

François Mitterrand

27 juillet : sur une proposition du ministre de la Justice, **Robert Badinter**, l'Assemblée Nationale vote la dépénalisation de l'homosexualité. Avec l'abrogation de l'article 332-1 du code pénal, l'homosexualité n'est donc plus en France, considérée comme un délit. Elle sera retirée de la liste des maladies mentales de l'OMS. (Organisation Mondiale de la Santé) neuf ans plus tard, en 1991.

Alors que **Citroën** a été racheté cinq ans plus tôt par Peugeot, la marque au chevron présente la **BX**, son nouveau modèle, au salon de Paris. La période est particulièrement difficile et **Citroën** a dû faire des concessions. Mais si les innovations sont moins marquées qu'habituellement, la suspension hydraulique et la forme deux corps sont conservées. Le modèle connaîtra toutefois un succès fort honorable qui, avec celui de la 205, permettra à PSA de refaire surface.

---

16 juillet : alors qu'il préparait son rôle de Marcel Cerdan dans "Edith et Marcel" de Claude Lelouch, **Patrick Dewaere** se donne la mort d'une balle dans la tête avec une carabine 22 long rifle, une arme qui lui avait été donnée par son ami Coluche. Les circonstances de ce **suicide** restent à ce jour inconnues, même si l'acteur souffrait de dépression à la suite de sa relation houleuse avec sa seconde femme, Elsa, luttant par ailleurs pour sortir de l'enfer de la drogue. Patrick Dewaere, de son patronyme officiel Patrick Bourdeau, est né le 26 janvier 1947 à Saint-Brieuc. Il emprunte le pseudonyme Patrick Maurin jusqu'en 1967 (il apprendra à l'âge de 17 ans qu'il est en fait l'enfant naturel d'un amant de sa mère, l'artiste lyrique et chef d'orchestre Michel Têtard, lequel est présumé décédé depuis 1960 à l'âge de 35 ans, selon Mado Maurin, sa mère). Il est le demi-frère des acteurs Dominique Maurin-Colignon, Yves-Marie Maurin, Marie-Véronique Maurin, Jean-François Vlerick - Maurin et Jean-Pierre Maurin (décédé). Considéré comme l'acteur le plus brillant de sa génération, Patrick Dewaere a incarné la "fureur de vivre" à la française et demeure un modèle pour les générations de jeunes comédiens lui ayant succédé.

---

24 février : Amandine, le premier enfant français né par fécondation in vitro (bébé éprouvette), voit je jour grâce à l'équipe du Professeur René Frydman de l'hôpital Antoine Béclère de Clamart. Le 25 juillet 1978, l'Angleterre avait applaudi la naissance du premier bébé éprouvette du monde, Louise Brown.

28 mars : situé sur la route reliant Villahermosa à Tuxtla Gutiérrez au Mexique, avec un Point culminant à environ 1 150 m, le **volcan el Chichón** se réveille, explose et laisse s'échapper des coulées pyroclastiques, accompagnées d'une impressionnante pluie de cendres.
Les bâtiments alentours sont engloutis, la panique s'empare des habitants.
Après une très brève accalmie, le volcan reprendra de plus bel dès le **3 avril**.
Les terres cultivées sont littéralement détruites. Plus de 3.600 personnes disparaissent tandis que 40.000 sont évacuées. Un nouveau cratère ayant vu le jour, qui est aujourd'hui comblé par un lac acide.
Cette éruption étant très riche en soufre, elle provoqua en janvier 1985 un hiver particulièrement rude en Europe. On enregistra des températures bien au-dessous de la normale par exemple dans le pays de Bray, en Seine-Maritime, le thermomètre est descendu à moins 22°C, ce qui mit à mal beaucoup de plantes exotiques qui ne résistèrent pas à ce froid exceptionnel.
Par ailleurs il a été constaté une surmortalité de 13% au niveau national et 16 % en Haute-Normandie, les principales affections en cause sont les maladies cardiaques ainsi que les pneumonies.

On enregistra récemment une hausse de température de l'eau du lac, laissant présager un regain d'activité de la part du volcan dans les mois / années à venir.

© Copyright Info Naissance

LA VIE STYLE FIESTA 82

NOUVELLES FIESTA 82
NOUVEAU LOOK
NOUVEAUX EQUIPEMENTS

Nouvelle ligne 82 : pare-chocs enveloppants, nouveaux sièges, nouvel aménagement intérieur, suspension confort. Nouveaux équipements de série, sans supplément. Et en plus toutes les Fiesta 82 sont équipées de la radio (sauf la Junior).

La vie à l'aise. 4 vraies places, un grand coffre avec hayon arrière et banquette arrière rabattable.

La vie active : traction avant, moteur transversal et du punch en 3,64 m hors tout.

La vie moins chère : 5,6 l d'ordinaire aux 100*. Première révision des 2.500 km gratuite, révisions principales tous les 20.000 km. Traitement anti-corrosion. En option, 2 ans de plus de tranquillité garantie : la Longue Durée Ford.

La vie style Fiesta 82, 19 modèles 5, 6, 7 cv à partir de 28.900 F.**
Essayez la Fiesta de votre choix chez votre concessionnaire Ford.

*Fiesta 5cv (h.c.). A 90 km/h, 8,2 litres à 120 km/h et 29 litres en circuit urbain (normes UTAC).
**Prix clés en main au 24.7.81, hors frais d'immatriculation. Modèle 82. Modèle présenté : Fiesta 1100S, 3T160F, phares de pointe à iode, peinture métallisée, crosses de pare-chocs en option.

FORD FIESTA. 5CV EN LIBERTE.

Légendaire robustesse et sécurité.

Publicité Ford Fiesta 1982

La pluie et le beau temps en 82

en partenariat avec **www.meteo-paris.com**

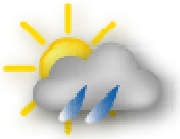

En 3.000 av J.C, le chinois **Nei Tsing Sou Wen** écrit le premier ouvrage connu sur la météorologie, qui comprend également des prévisions. Le terme *météorologie* est inventé par **Aristote**, en 350 av J.C, pour décrire ce qu'on appellerait aujourd'hui les Sciences de la Terre, de façon générale. **Galileo Galilei** construit en 1607 un *thermoscope*, l'ancêtre du thermomètre. L'Organisation météorologique mondiale (OMM) est fondée en 1951 par l'ONU en remplacement de l'Organisation météorologique internationale (créée à Vienne en 1873). La météorologie étant une branche de la physique, la théorie des fluides, le calcul des forces et la thermodynamique mis à profit pour expliquer le comportement de l'atmosphère.

9 janvier 1982

Du 6 au 15 janvier : vague de froid au nord et à l'est de la Seine (un peu comme en février 1978).

Le 6 janvier, un froid sec envahit la moitié nord du pays.

Le 7 janvier, une zone de neige gagne la Bretagne, puis les Pays de la Loire.

Le 8 janvier, la neige s'étend à l'Ile de France puis à toutes les régions situées au nord de la Seine. Paris est située à la limite de l'air froid qui persiste plus au nord.

La capitale connaît donc un redoux temporaire le samedi 9 janvier, puis le temps se refroidit en soirée et la pluie verglace au sol, ce qui rend la circulation pratiquement impossible.

Il neige le dimanche 10 janvier au matin avant que les pluies verglaçantes prennent de nouveau le relais.

Le 11 janvier, la couche de glace devient très épaisse sur le Calvados, l'Eure, le nord de l'Eure et Loire, les Yvelines et l'Essonne. Des arbres et des lignes électriques cèdent sous le poids de cette glace. 500.000 foyers sont privés d'électricité.

Le froid redevient plus sec et plus vif par la suite. Il fait jusqu'à - 19° à Lille, -18° à Strasbourg, -16° à Reims, -13° à Beauvais, -11° à Rouen et - 10° à Paris. Cette neige n'arrange pas la situation du point de vue des inondations. La décrue se fait attendre dans le nord.

Du 5 au 13 juillet : une chaleur accablante envahit notamment toute la moitié sud du pays.

Le 6 juillet, la température atteint 40° à Carcassonne, Montélimar et Montauban.

Le 7 juillet, des valeurs extrêmes sont enregistrées sur les régions méditerranéennes. Il fait 43°9 à Entrecasteaux (Var), soit 0°1 de moins que le record absolu de chaleur enregistré le 8 août 1923 à Toulouse. On relève par ailleurs 42°7 au Canet, 42°3 à Hyères, et plus de 40° à Dax, Perpignan, Toulon et Calvi.

Le 8 juillet, les 40° sont de nouveaux atteints à Biarritz, Cazaux, Mont de Marsan et Toulouse.

Ensuite, la chaleur s'estompe mais elle reste forte dans le sud. Importante sécheresse et nombreux incendies dans les régions méditerranéennes.

Le 7 novembre 1982, les vents dépassent parfois 170 km/h en montagne et certaines forêts exposées au sud ou au sud-est sont entièrement ravagées. Les rafales atteignent 165 km/h à Sète, 148 km/h sur les monts du Lyonnais, 144 km/h à Bourg St Maurice. Ce jour là, il tombe 610 mm de pluie à Py (Pyrénées Orientales), soit une année de précipitations à Paris. De graves inondations se produisent.

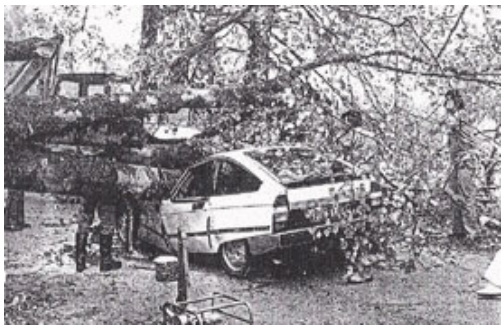

Nuit du 26 au 27 novembre : une tempête de neige collante paralyse par surprise le Lyonnais et la région de St Etienne. La neige qui tombe par des températures de 0 à +1° est très lourde, ce qui provoque d'importants dégâts. Le réseau électrique est particulièrement touché et des milliers de foyers sont privés d'électricité. Dans la matinée du 27 novembre, on mesure 41 cm de neige à St Etienne et plus d'un mètre sur le massif du Pilat qui est coupé du reste du monde pendant plusieurs jours.

© Copyright Info Naissance

Les années 80

Les années 1980 sont marquées par les politiques libérales de Ronald Reagan aux États-Unis et Margaret Thatcher au Royaume-Uni, l'arrivée au pouvoir de la gauche en France avec François Mitterrand et la fin du communisme dans les pays de l'Est. Au niveau musical, le Disco et la Soul évoluent vers le Funk où s'illustrent des artistes noirs américains comme James Brown, Barry White, Prince, Kool & The Gang, Earth, Wind and Fire, Imagination.

Évènements majeurs

► Création en Pologne du syndicat **Solidarność** (Solidarité), dirigé par l'électricien Lech Walesa (Prix Nobel de la paix en 1983, élu président de la République de Pologne en 1990).
► Prise de conscience de l'apparition du **sida** en tant que problème de santé à l'échelle mondiale. Le "*patient zéro*" qui aurait propagé le virus aux États-Unis étant, selon de nombreuses sources, Gaétan Dugas, un steward canadien homosexuel décédé le 30 mars 1984.
► Guerre des Malouines (1982), entre britanniques et argentins.
► Guerre Iran-Irak (1980-1988).
► Explosion de la navette spatiale Challenger (1986).
► Catastrophe nucléaire de Tchernobyl (1986).
► Manifestations anti-communistes de la place Tian'anmen à Pékin (1989).
► Chute des régimes communistes en Europe de l'Est, avec la chute hautement symbolique du mur de Berlin (1989).
► Fin de la Guerre froide, conséquence des chutes des régimes communistes et de la politique de glasnost de Gorbatchev (1989).
► Première exploration par "Voyager 2" d'**Uranus** (1986), la première planète du système solaire à ne pas avoir été connue dès l'Antiquité, car trop lointaine pour pouvoir être facilement vue à l'œil nu, même si elle fut observée à plusieurs occasions, mais toujours confondue avec une étoile.

Inventions majeures

► Jef Raskin, qui imagine un ordinateur facile à utiliser et peu cher pour le grand public, lance le 24 janvier 1984 le **Macintosh**. Un nom tiré d'une variété de pommes découverte au Canada en 1881, la "McIntosh". Inspiration également du nom de l'entreprise (Apple) et de son futur très célèbre logo en forme de pomme multicolore.

► La gamme **Windows** (Fenêtre) se compose de plusieurs branches dont la toute première (de 1 à 3.11) apparaît en 1985, en ne fonctionnant que sur des compatibles PC, en mode 16 bits.
► La **Nintendo Entertainment System**, ou **NES**, est la première vraie console de jeux vidéo (8 bits) sortie en 1985. Les débuts sont difficiles, beaucoup la jugeant peu fiable, sujette à des anomalies de fonctionnement et à de gros ralentissements. Avant de devenir leader mondial du marché.
► Le 1er janvier 1983, le nom ***Internet***, déjà en usage pour désigner l'ensemble d'Arpanet et plusieurs autres réseaux informatiques, devient officiel.Un *internet* (avec « i » minuscule) étant un terme anglais utilisé pour désigner une interconnexion de réseaux informatiques par *internetworking*.
► Disque compact à lecteur laser (**CD**) : Philips et Sony annoncent fin août 1982 être prêts à sortir leur nouveau produit, et commencent les ventes à l'automne. La production industrielle débute le 17 août 1982 à Langenhagen, près de Hanovre (R.F.A.). Les premiers albums produits sont "*Une symphonie alpestre"* (Herbert von Karajan avec l'Orchestre Philharmonique de Berlin) et "*The Visitors"* (ABBA). La première platine laser de l'histoire est vendue au Japon le 1er octobre 1982, accompagnée de l'album "*52nd Street"* de Billy Joël.

© Copyright Info Naissance

Le 1er décembre 1982, Michael Jackson, 24 ans, sort *Thriller*. Qui rencontre un succès immédiat en se vendant à un million d'exemplaire en un mois et dix millions sur un an. L'album reste dans les classements pendant deux ans et se maintient pendant un total de 37 semaines numéro 1 du classement Billboard. En mai 1984, *Thriller* est reconnu par le Livre Guinness des records comme l'album le plus vendu de tous les temps (25 millions d'exemplaires à l'époque), les estimations actuelles variant entre 65 et 108 millions d'exemplaires.

Musique : arrivée et explosion du Rap et de la culture hip-hop né dans le quartier du Bronx à New York, autour d'artistes comme Run-DMC, Dr. Dre, Ice-T, Public Enemy. C'est également la décennie de la musique Italo Disco et Dance avec des artistes comme Ken Laszlo, P.Lion, Valerie Dore, Silver Pozzoli, Baltimora, Moon Ray, Spagna, Samantha Fox, Sabrina, Black Box...

Les films des années 80, encore multi-diffusés à la télévision, sont d'énormes succès : "E.T. l'extra-terrestre", "Retour vers le futur", "S.O.S. Fantômes", "Flashdance", "Gremlins", "Indiana Jones", "Le Flic de Beverly Gill", "Top Gun", "Scarface", "Terminator", "RoboCop", "La Chèvre", "Le père Noël est une ordure", "Tchao Pantin", "Trois hommes et un couffin", "Le Grand Bleu"

Contre-choc pétrolier (1982-1986). La demande de pétrole s'essouffle. Les prix élevés du brut rendent alors rentable les projets d'exploitation jusqu'alors délaissés. Le désir d'échapper à la domination de l'OPEP favorise l'exploitation du charbon, l'essor du gaz naturel et la construction de centrales nucléaires. Les politiques d'économie d'énergie améliorent les rendements énergétiques (baisse de la consommation des automobiles). L'OPEP doit diminuer sa production. En 1983, obligé de suivre le marché, elle baisse le prix du brut pour la première fois (de 34 à 29 dollars le baril).

Voitures de l'année : Lancia Delta (1980), Ford Escort (1981), Renault 9 (1982), Audi 100 (1983), Fiat Uno (1984), Opel Kadett (1985), Peugeot 405 (1988), Fiat Tipo (1989).

L'année de mes 20 ans : 2002

Le journal *coûte 0,75 €.*
Le SMIC *mensuel est à 907 €.*

J'ouvre la page web
musique / cinéma / TV
de mes 20 ans
www.infonaissance.com/2002.htm

► Présidentiel : le premier tour est un choc avec l'avènement de Le Pen. Au 2è tour, Jacques Chirac est réélu par le score jamais atteint en France de 82,21% des voix
► Dakar : le ferry Joola coule sous le poids des passagers : 970 morts
► L'Argentine, en faillite, sombre dans la misère
► L'ex-président des États Unis Jimmy Carter effectue un voyage historique à Cuba
► Les territoires palestiniens sont à feu et à sang
► Construction d'un mur de sécurité entre Israël et la Cisjordanie
► Bali : une bombe explose dans un night club : 190 victimes
► La bourse de Paris s'effondre
► Bush lance une croisade contre l'obésité aux États Unis
► Bush menace l'ONU d'attaquer seul l'Irak
► Prise d'otage meurtrière dans un théâtre russe. Les forces de l'ordre chargent : 130 morts

Football : Lyon est champion de France, Lorient gagne la Coupe de France. Au Japon, le Brésil devient champion du Monde en battant l'Allemagne en finale
L'américain Lance Armstrong remporte son quatrième Tour de France consécutif
Michael Schumacher est champion du monde de Formule 1 au volant d'une Ferrari
Rugby : La France gagne le Tournoi des six nations en signant un "grand chelem"
Les Jeux Olympiques d'hiver se déroulent à Salt Lake City (USA)

Cinéma : Oscar du meilleur Film à "*Un homme d'exception*", du meilleur acteur à Denzel Washington (*Training Day*), de la meilleure actrice à Halle Berry (*À l'ombre de la haine*). succès de l'année : "*Chicago*", "*Le Pianiste*", "*The Hours*". Sortie d'"*Astérix, Mission Cléopatre*", le film le plus cher de l'histoire du cinéma français.

Télévision : la Coupe du Monde de Football en Asie sur laquelle les chaînes ont misé gros est un fiasco. "*Loft Story 2*" sur M6 fait chavirer les cœurs (vainqueurs, Karine et Thomas).

1er janvier : adieu les francs, florins, escudos, lires, marks, drachmes et pesetas. 304 millions d'européens passent à la monnaie unique, **l'Euro**. En raison du décalage horaire, c'est historiquement l'île de la Réunion qui passe la première à l'Euro, que les anglais, les suédois et les danois, pourtant membres de la CEE, ne souhaitent pas encore utiliser dans leurs pays. Le plus difficile commence : penser en euro et ne plus utiliser les millions de calculettes convertisseurs très en vogue dans les commerces.

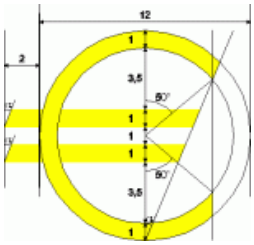

Vè République : Président, Jacques Chirac
États-Unis : Président, George W.Bush

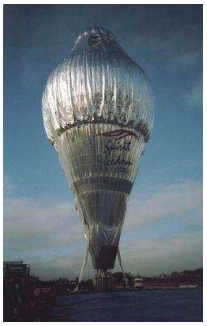

► **4 juillet, Queensland, Australie :** l'américain Steve Fosset réussi le premier Tour du Monde en ballon, seul et sans escale.
► Sortie le 30 janvier d'"*Astérix et Obélix , Mission Cléopâtre*", la superproduction française la plus chère de l'histoire (50 millions €) réunissant Clavier et Depardieu - Ouverture à **Disneyland Paris** du second parc destiné au Cinéma - A la télévision, Jenifer remporte la première "*Star Academy*" sur TF1, destinée à révéler de jeunes talents musicaux. C'est un succès - Au palais des sports de Paris, Robert Hossein et Alain Decaux présentent le grand spectacle "*C'était Bonaparte*" - Le film "*Pinocchio*" de Roberto Benigni pulvérise tous les records de recettes à sa sortie en Italie
► "*Star Academy* (TF1) et "*Popstars*" (M6) révèlent de jeunes chanteurs et alimentent les radios en tubes (remix). Bruel chante avec succès "*les années 30*"
► "*Toutes les filles de ma vie*" du groupe L5, "*Gimel Gimel Gimel*" de la Star Academy, "*J'ai tout oublié*" de Marc Lavoine (énorme succès), "*Stach Stach*" des Bratisla Boys, "*Un enfant de toi*" de Phil Barney & Marlène, "*Inch Allah*" de MC Solar, "*The ketchup song*" de Las Ketchup (énorme succès), "*Paris Latino*" de Star Academy 2, sont N°1 au Hit Parade français en 2002.

New York, 26 juin
Après le **scandale Enron,** l'une des plus importantes sociétés du monde dans la téléphonie mobile, **Worldcom**, est déclarée en faillite, laissant sans emploi 85.000 salariés. Une nouvelle affaire de fraudes, de comptes maquillés et cachés qui avaient permis à l'opérateur d'afficher en bourse des profits de 1,4 milliards $ alors que la société perdait en réalité de l'argent. Le cours de bourse, qui avait été à 64,50 $ il y a 18 mois est suspendu alors que l'action ne valait plus ce matin que 83 cents.

Les années 2000

Les années 2000 sont dominées par plusieurs enjeux majeurs, dont le commerce international, les préoccupations autour des ressources énergétiques et du réchauffement climatique, l'explosion du domaine des télécommunications, le terrorisme international et une escalade de problématiques sociales générées par une crise mondiale sans précédent. Cette période voit la naissance de la "Télé réalité", qui rencontre un énorme succès populaire planétaire.

Évènements majeurs

► **11 septembre 2001** : l'électrochoc est planétaire. A 8h45 puis à 9h03, deux Boeing détournés par des pirates s'encastrent dans les mondialement célèbres tours jumelles du **World Trade Center** de **New York**. La première s'effondre d'un seul tenant à 10h05, la seconde à 10h28. Par ailleurs, à 9h43, un autre avion s'écrase sur le Pentagone à Washington. Un quatrième appareil s'abîmant en Pennsylvanie à 10h10, sans atteindre sa cible qui était probablement la Maison Blanche. L'attaque terroriste impressionne. A 9h49, tous les vols commerciaux sont suspendus au-dessus des États-Unis. A 20h33, le président George Bush s'adresse à la nation depuis Washington. Le groupe Al Qaida revendiquera ces attentats. La tête de son leader, Ousama Ben Laden est alors mise à prix, "mort ou vif".

► **La riposte** des américains est rapide et violente. Avec l'envahissement du fief des talibans en Afghanistan. Puis de l'Irak. Un désastre humain (des centaines de milliers de morts, militaires et civils), militaire (véritable bourbier comparable à la guerre du Vietnam dans les années 70), économique (une guerre coûtant des centaines de milliards de dollars) et diplomatique (animosité des peuples arabes contre les "envahisseurs" occidentaux).

► **La protection de l'environnement** prend une importance de plus en plus grande dans la sphère politique internationale. Avec un sommet de la Terre organisé à Johannesburg en août/septembre 2002 sur le développement durable.

Avancées majeures

► **Mise en service de l'Euro** dans l'Union européenne (2002), qui devient la deuxième monnaie au monde pour les transactions derrière le dollar américain et depuis décembre 2006, la première monnaie au monde pour la quantité de billets en circulation (610 milliards).

► L'Europe compte 27 membres

► Généralisation de l'appareil photo numérique, qui supplante l'argentique.

► Vulgarisation de l'usage d'Internet et de la haute vitesse (ADSL)

► Banalisation de l'usage du téléphone mobile, qui devient un véritable "couteau suisse"de la communication avec des fonctions multiples.

► Ouverture de l'informatique personnelle (PDA, GPS, etc.)

► Débuts de la TNT (à partir du 31 mars 2005 en France)

► Généralisation des écrans TV plats

► Apparition de Youtube , Dailymotion, Facebook

► Banalisation du DVD et du téléchargement illégal, qui causent la dégringolade de l'industrie du disque et du cinéma.

► Développement du Microcrédit (attribution de prêts de faible montant à des entrepreneurs ou des artisans qui ne peuvent accéder aux prêts bancaires classiques)

► Wikipedia devient l'encyclopédie de référence dans le monde. En ligne et totalement gratuite (une révolution).

► Le Timor-Oriental (2002), le Monténégro (2006), le Kosovo (2008), l'Ossétie du sud (2008), l'Abkhazie en 2008 deviennent indépendants.

Le président américain noir. le sénateur de l'Illinois Barack Obama, 47 ans, qui dit représenter pour le peuple américain "*un courant nouveau*" avec le slogan "*Yes we can*", devient historiquement le premier président noir des États-Unis. L'Obamania fait le tour du monde tant l'homme est charismatique et chargé de symboles. Trois américains sur quatre considérant que c'est un "leader fort" et déterminé. Ce qui sera nécessaire pour sortir le pays de différentes guerres (Irak, Afghanistan, ..) et surtout de la crise qui ébranle l'économie la plus riche de la planète. Les 5.000 places assises mises en vente le 9 janvier 2009 pour le défilé organisé pour son investiture trouvent preneurs en moins d'une minute ! Plus de 2 millions de personnes bravent alors un froid glacial afin d'assister à une journée historique, retransmise par les télévisions du monde entier. La bourse de New York ce même jour perd 4%, ce qui montre que la confiance des marchés est loin d'être gagnée.

Musique : les groupes et chanteurs à succès des années 2000 sont Avril Lavigne, Britney Spears, Christina Aguilera, Justin Timberlake, Kylie Minogue, Madonna, Mika, Norah Jones, Rihanna, Robbie Williams, Shakira, Arctic Monkeys, Beyoncé, Christophe Maé, Christophe Willem, Dr. Dre, Eminem, David Guetta, ...

Les séries télévisées à succès sont ,Lost, Prison Break, Malcolm, Le destin de Lisa, 24 heures chrono, Heroes, Plus belle la vie, ...

Le phénomène de cinéma en France est "Bienvenue chez les Ch'tis" (2008)

Voitures de l'année : Toyota Yaris (2000), Alfa Romeo 147 (2001), Peugeot 307 (2002), Renault Mégane (2003), Fiat Panda II (2004), Toyota Prius (2005), Renault Clio III (2006), Ford S-Max (2007),Fiat 500 II (2008), Ford Fiesta (2009).

La Fiat 500, qui rencontre un énorme succès populaire, sauve quasiment à elle seule le groupe FIAT de la faillite.

© Copyright Info Naissance

Chemin de vie (nombre natal)

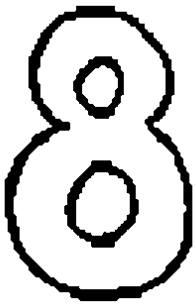

La numérologie est un ensemble de croyances et de pratiques fondées sur l'attribution de propriétés à des nombres permettant de cerner les grandes lignes de notre destinée. L'une des origines de la numérologie étant la gématrie, technique herméneutique traditionnelle dans la Kabbale (tradition ésotérique du judaïsme présentée comme la "Loi orale et secrète" donnée par YHWH - nom propre de Dieu - à Moïse sur le Mont Sinaï). Le "*chemin de vie*" (ou nombre natal), calculé à partir d'une date de naissance (jour + mois + année), est l'un des nombres les plus importants en numérologie.

☞ Mon chemin de vie, calculé par le programme Info Naissance, est le **numéro 8**.

Huit est le numéro atomique de l'oxygène.
Huit est le nombre de vitamines dans le groupe B.
Huit bébés nés ensemble au même moment sont appelés des octuplés. Les premiers octuplés à avoir survécu sont les Louis-Chukwu, nés en 1998.
Toutes les araignées, et plus généralement toutes les arachnides, ont huit pattes. Une pieuvre possède huit tentacules.
Depuis août 2006, il existe officiellement huit planètes dans le système solaire.
Huit est le nombre d'années de mariage des noces de coquelicot.
Huit est le numéro du département français des Ardennes.
Le symbole pour l'infini est un huit renversé.
Un polygone de huit côtés est un octogone.
Les nombres sphéniques ont toujours exactement huit diviseurs.
Huit est un nombre pyramidal hexagonal.
La roue de la vie possède huit rayons.
L'*octarine* est la huitième couleur du spectre solaire discal.
En se référant à la forme du chiffre, huit était appelé dans l'argot du Bingo, "une grosse femme". Quatre-vingt-huit était appelé "deux grosses femmes".
En musique, une octave est un intervalle de 6 tons, qui donne la même note d'une fréquence deux fois plus élevée.
Un octuor est composé de huit musiciens.
La boule 8 du billard américain est la plus importante. Les boules numéro 8 sont souvent vendues comme matériel de prédiction.
Le huit étant un symbole de prospérité et d'infini dans la culture chinoise, les Jeux Olympiques de Pékin débutèrent le 8 août 2008 à 8 heures 8 minutes et 8 secondes (08-08-08 08:08:08)

© Copyright Info Naissance

- L'arcane du Tarot qui le représente est la Justice
- Sa planète : Saturne
- Son élément : l'air

Le 8 est l'esprit de justice, l'autorité, l'objectivité, la raison, le discernement, le pouvoir de l'argent, la recherche d'équilibre

Définition : capacité de s'assumer sur le plan matériel, d'attirer la réussite et le pouvoir.
Dominant : recherche de la réussite à tous niveaux, avec une certaine chance matérielle.

Le nombre 8 est régi, plus que les autres, par la loi du Karma.
Ainsi le 8 récolte-t-il ce qu'il sème, en bon ou en mauvais.
Les natifs du signe 8 aiment le pouvoir, et aspirent à une certaine aisance financière
Ils sont capables de franchir des obstacles immenses afin d'avoir le contrôle de leur destinée.
Ce sont des êtres combatifs et courageux.
Puissance, générosité, courage et force de caractère : ce chemin du 8 symbolise le pouvoir, le sens inné des affaires et permet une réussite financière. Si elle peut mener à un grand succès, cette route n'est cependant pas toujours facile, car les épreuves sont parfois dures à vivre.
Heureusement, le 8 est persévérant, concret, stable et ne craint pas la solitude.
Au niveau du cœur, le 8 vit ses relations sur un mode passionnel. Ses sentiments sont sincères. Il aime dominer son partenaire et est jaloux.
Attention à l'intolérance, à une soif de pouvoir et d'argent, et à un manque de scrupule en affaire. Le 8 a la rancune tenace.
Ages clés : 28, 37 et 46 ans
Personnalités du 8 : Bernard Tapie, Jean Dujardin, Louis de Funès, Vanessa Paradis, François Mitterrand, Richard Gere, Adriana Karembeu, Tina Arena, Matt Damon

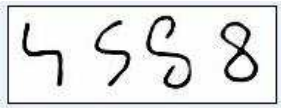

Évolution de l'écriture du signe 8

Il y a longtemps, divers groupes en Inde écrivaient 8 plus ou moins en un trait incurvé qui ressemblait à une majuscule H avec la moitié basse de la ligne gauche et la moitié haute de la ligne droite enlevées.
À un moment, ce glyphe (signe) ressembla à notre 5 moderne.
Puis, avec les Arabes occidentaux Ghubar, la ressemblance du glyphe avec le 5 fut supprimée en connectant le départ avec la fin du trait, et il ne resta plus qu'aux Européens le soin d'arrondir le glyphe.
Ce qui conduisit à notre 8 moderne.

Le 8 est la base du système octal, qui est principalement utilisé avec les ordinateurs. En octal, un chiffre représente trois bits. En informatique, un groupe de 8 bits constitue un octet.

Gouverné par la Planète Vénus
Taille comparée à la Terre (montage)

Astrologie Zodiacale

Taureau

Second signe, du 21 avril
au 20 mai

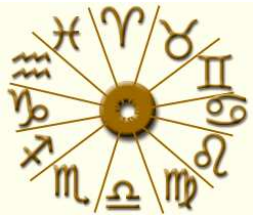

Remontant à la plus haute antiquité, l'astrologie naît de la prise de conscience d'une *relation entre les saisons et le mouvement apparent des astres*. Elle est l'une des pratiques divinatoires les plus répandues dans l'histoire des cultures, tant par les mayas, les arabes, les égyptiens, les chinois que par les "occidentaux". D'abord interdite par la Bible au titre d'art divinatoire, elle est ensuite rejetée par la science car jugée sans base rationnelle ni preuves expérimentales.
Le zodiaque (qui vient du mot grec "*zodiakos*" signifiant "*cercle de petits animaux*") est la zone des cieux autour de l'écliptique où, vu de la Terre, passent le Soleil et les planètes. Il est divisé au Vè siècle av J.C en douze parties égales (une pour chaque mois de l'année) auxquelles on donne le nom de la constellation la plus proche.
L'astrologie est un "*discours sur les astres*". En intégrant les connaissances modernes, elle recherche une approche symbolique fondée sur la psychologie des profondeurs, et revendique avoir trouvé une légitimation statistique et scientifique.
Une interprétation astrologique (ou *thème astrologique*) consiste à faire l'inventaire des configurations qu'il contient, et en donner une interprétation fondée sur le symbolisme astrologique. Pour un horoscope journalier, l'astrologue n'examine que le déplacement de la Lune. Pour un horoscope annuel, il examine les mouvements de toutes les planètes du système solaire et donne des détails spécifiques pour les natifs de chaque décan.

Planète maîtresse : Vénus

Premier décan (21 avril - 1er mai)
Gouverné par Mercure et Vénus
Deuxième décan (2 mai - 11 mai)
Gouverné par la Lune et Vénus
Troisième décan (12 mai - 20 mai)
Gouverné par Saturne et Vénus

Taureau

Élément : Terre
Signe Fixe : négatif, féminin, sec et froid
Couleur : Mauve - Vert
Métaux : Bronze - cuivre - étain - laiton - platine
Parfums : Anis - Aubépine - Cyclamen - Jacinthe - Jasmin
Jour : Vendredi
Pierres : Aigue-marine - Béryl vert - émeraude - jade - malachite
Signes en dissonance : Gémeaux, Sagittaire
Signes en affinité : femme Lion, homme Balance

L'esprit : le Taureau est un être discret, voire timide. Il évolue dans la vie d'une manière peu rapide, élaborant consciencieusement ses projets, ses ambitions. Les rythmes de vie endiablés et improvisés ne semblent guère lui convenir, étant plus porté sur un mode de vie routinier. Sa ténacité, à la limite de l'obstination, l'amène à des résultats, certes lents, mais constructifs. Esprit pratique et réaliste, il recherche la sécurité, matérielle entre autres. Aussi le dit-on alors économe, thésaurisateur, prévoyant.
Le cœur : le Taureau, contrairement au Bélier, ne se laisse pas facilement prendre aux "coups de foudre", trop prudent pour cela. Il est au contraire très lent à s'engager, mais, une fois son choix fait, il ne revient plus sur sa décision et ses sentiments. Son partenaire devient alors sa possession au même titre que ses amis, sa maison, son compte épargne. Il est fidèle en amour et demande en retour la même fidélité. Aussi est-il alors méfiant et jaloux ! En société, il est cordial et amical.
Le physique : le Taureau a une constitution solide et une grande forme physique. Il est très gourmand et se laisse facilement aller à des excès de table. Les parties fragiles de son corps sont le cou, la bouche, la gorge, ce qui le prédispose aux laryngites, angines etc. Un mauvais fonctionnement des glandes thyroïdes peut entraîner également des troubles de la croissance.
L'activité : le Taureau étant un signe de terre, il est tout naturellement porté vers des activités ayant trait à l'agriculture, aux bien terriens. C'est ainsi qu'il peut exercer les professions de fermier, agriculteur, horticulteur, architecte, entrepreneur, maçon… Étant également artiste et sensible au toucher des choses, il peut entreprendre des carrières artistiques telles que sculpteur, orfèvre, céramiste… Patient, calme et persévérant, c'est un bon commerçant, développant et rentabilisant peu à peu (à son rythme) ses affaires.
Les loisirs du Taureau sont essentiellement artistiques : musique, sculpture, travaux d'aiguilles, …
Quelques professions : artiste, avocat, argentier, bijoutier, boursier, architecte,…

Taureau célèbres

Uma THURMAN, George CLOONEY, Jack NICHOLSON, LORIE, Pape JEAN-PAUL II, Al PACINO, Ché GUEVARA, Yannick NOAH, Pierce BROSNAN, Nikos ALIAGAS, Sophie DAVANT, Léonard de Vinci, Nicolas HULOT, Jean-Marie BIGARD, Reine d'Angleterre ELISABETH II, Orson WELLES, Michael MOORE, George LUCAS, Empereur du Japon HIROHITO, Christian CLAVIER, Johan CRUYFF, FERNANDEL, Fred ASTAIRE, Bernard PIVOT, Estelle HALLYDAY,Salvador DALI, Tony BLAIR, Stevie WONDER, TAJ MAHAL, Martin BOUYGUES, Jean-Paul GAULTIER, Christian LACROIX, Duke ELLINGTON, Theodorus VAN GOGH, Christine BRAVO, Sigmund FREUD, Tino ROSSI, LENINE.

© Copyright Info Naissance

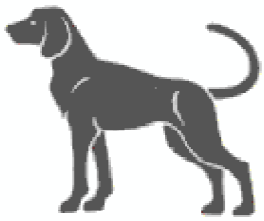

鼠
牛
羊
蛇
兔
猪

Astrologie Chinoise

新年好

Chien : 狗 (gǒu)

Onzième animal du calendrier chinois

Astro Info Naissance

L'astrologie chinoise, très proche de la science et de la philosophie, ne conçoit les relations entre le ciel, la terre et l'homme qu'en tant que forces tendant à l'harmonie. Elle est basée sur les notions astronomiques, religieuses et calendériques traditionnelles, représentée par 12 animaux / signes.
La légende relatant que la sélection de ces animaux se fit par Bouddha lui-même qui, avant de mourir, aurait convoqué tous les animaux du monde, mais seuls douze ayant répondu, il accorda à chacun, en récompense, selon sa fonction et ses prérogatives, une année lunaire.
Le calendrier chinois étant soli-lunaire, la date de changement de signe est celle du Nouvel An chinois qui se situe le jour de la nouvelle lune (à la date de Pékin) comprise entre le 21 janvier et le 20 février.
Sachant, pour l'histoire, que dès l'origine de l'Astrologie des 111 Étoiles codifiée par l'Empereur Houang Ti en 2637 avant notre ère, les Empereurs Chinois avaient interdit la consultation des astres, sauf aux astrologues de leur cour, par peur que des adversaires ne puissent utiliser l'astrologie pour déterminer leurs périodes de faiblesse et tenter de les renverser.

Le Chien est le plus sympathique des natifs des douze signes zodiacaux de l'horoscope chinois, de par la sensation de sincérité et de valeur humaine dont il est doté. Avec un caractère fort et une personnalité puissante, il n'accepte ni l'injustice, ni la cruauté, ses opinions franches et directes manquant souvent de souplesse et de diplomatie. C'est un altruiste avec des conceptions originales. Soucieux du sort humain, il se fait un devoir d'assurer la défense des faibles et d'apporter de l'aide aux gens moins fortunés. Agissant uniquement pour le bien-être d'autrui, il combat avec ténacité et courage pour triompher des bonnes causes et il n'abandonne jamais la partie avant qu'il en soit sorti victorieux. Excentrique et révolutionnaire, il connaît le succès dans ses croisades, non seulement grâce à son acharnement et sa profonde conviction, mais aussi grâce à ses dons de persuasion. Très caustique, accentué d'une pointe d'ironie, le Chien s'exprime sans détour allant directement au fait et à la source du problème. D'ailleurs, sa perspicacité et son incomparable intuition en font un brillant analyste capable de dévêtir moralement les gens par l'exactitude de ses vérités. Car même s'il ne cherche pas délibérément la « bête noire », il la trouve inévitablement, ne pouvant dès lors s'empêcher de la critiquer ou de la ridiculiser. Le Chien est un obstiné qui, lorsqu'il s'est fait une opinion sur le compte d'une personne, est souvent incapable de changer d'avis.

Le natif du Chien n'affiche une nature ni très émotive, ni très sensuelle, puisqu'il est d'abord et avant tout un intellectuel et un cérébral. Cependant, il est capable d'aimer profondément, sincèrement et surtout avec une grande fidélité ceux qu'il estime. Affectueux et tendre, il demande constamment des preuves d'amour pour sécuriser son esprit inquiet. Rempli de méfiance, il s'avance vers le bonheur à petits pas, s'interrogeant sans cesse sur la nature exacte de ses propres sentiments et de ceux de son partenaire. Mais, il n'en demeure pas moins qu'il apprécie particulièrement les petites fantaisies amoureuses et affectionne une vie sentimentale, quelquefois même bohème. C'est un être rempli de charme et de magnétisme qui se fait un devoir de se faire aimer et apprécier de tous.

Le natif du Chien se voit octroyer par les dieux une remarquable facilité d'assimilation et une extraordinaire intelligence. C'est une personne assoiffée de connaissances. Dans tous les domaines, il s'exécute avec brio grâce à ses idées typiquement originales et à son honnêteté remarquable. De ce fait, il se débrouille adroitement dans tous les métiers où il peut mettre en évidence sa créativité et son potentiel au service d'autrui. Tenace, infatigable, efficace, dynamique, volontaire, c'est un méticuleux qui recherche la perfection, une « brute de travail », mais qui ne travaille fort que s'il le veut bien ou s'y trouve obligé. Jamais sans ressource, il est doué pour trouver l'argent quand il en a besoin, tout surplus étant dépensé. Spéculateur médiocre, son intérêt sera de faire équipe avec un signe ami. Sur le plan commercial, l'argent ne l'intéresse guère, employant ses énergies à défendre autrui. Les carrières sociales le fascinent et lui conviennent merveilleusement bien, préférant très souvent se spécialiser dans un domaine où il se sent utile, particulièrement dans les branches juridiques, de l'enseignement, du médical ou du travail social.

Mon Arbre Généalogique

Nom :
Prénom :
Date et lieu de naissance :

Mes arrières grands-parents

Mes arrières grands-parents

Mes grands-parents

Mes parents

Nom :
Prénom :
Date et lieu de naissance :

Mes frères et sœurs

Mes enfants

Nom :
Prénom :
Date et lieu de naissance :

Mes petits-enfants ou (au choix) Mes cousins (es)